

CITTA' DI
VENEZIA



AREA LAVORI PUBBLICI, MOBILITÀ E TRASPORTI
Settore Viabilità Venezia Centro Storico Isole, Mobilità Acquea
Servizio Sportello Trasporti e Concessioni Acquei

ORDINANZA n° (vedi timbro in intestazione)

Oggetto: Canal Grande, Ponte di Rialto, straordinaria manutenzione di pontile per servizio noleggio gondole. Temporanea sospensione approdo dei trasporti di linea.

IL DIRIGENTE

- Vista la Relazione "Piano di Lavoro", trasmessa il 04/11/2024 da Traghetto Gondole Carbon, riportante le esigenze di svolgimento opere di ripristino del pontile in oggetto e le relative durate delle attività;
- Preso atto degli accordi raggiunti il giorno 06/11 tra responsabile del Servizio Navigazione della società ACTV, rappresentante del Traghetto Gondole e i titolari della società Rioda Srl, incaricata dell'intervento, nel corso di riunione organizzata dal Servizio Trasporti e Concessioni Acquei, in parte svolta sul luogo dei lavori alla presenza di addetto del Servizio;
- Visto che il Consigliere comunale Delegato al Servizio Gondola, ha comunicato in data 19/11/2024 che gli interessati hanno pianificato nuova data di esecuzione dei lavori, con le stesse modalità stabilite in accordo;
- Visti l'art. 107 del Decreto Legislativo 18/08/2000, n. 267, Testo Unico delle Leggi sull'Ordinamento degli Enti Locali e l'art. 17 dello Statuto Comunale in materia di funzioni della Dirigenza;

ORDINA

Che siano temporaneamente modificati la viabilità acquea e l'uso di approdi pubblici come di seguito indicato, per svolgimento delle opere di rifacimento di pontile ad uso noleggio gondole, esclusivamente nei giorni **16 – 17 – 18 – 19 – 20 dicembre 2024**:

- 1) Il pontile destinato a imbarco e sbarco passeggeri dalle gondole del Traghetto Gondole Carbon, in Canal Grande, Riva del Ferro, Pescaria San Bartolomeo, è sospeso per la suddetta durata dei lavori,
 - a) gli spazi acquei di ormeggio laterali al pontile, verso la Stazione Taxi e verso il pontile pubblico-merci, sono riservati ai lavori, regolati come area di cantiere con divieto di ormeggio di unità non operanti per i lavori, anche nelle fasce orarie di interruzione dell'attività.
- 2) Per eseguire le operazioni è autorizzata la circolazione in Canal Grande della motobarca targata 6V30048 (C0695), dimensioni m. 17,00 x 4,00,
 - a) è autorizzato il suo stazionamento in accosto alla sponda, con inclinazione circa parallela a quella del pontile gondole (posizione descritta in Allegato 1), dopo la rimozione delle paline d'ormeggio tra questo e i pali di delimitazione del pontile merci a lato;
 - b) non è autorizzato l'ormeggio incustodito, un addetto dovrà essere sempre presente sul posto con funzione di sorveglianza ed eventuale spostamento dell'unità per emergenze impreviste;
 - c) la sosta in tale posizione è consentita dalle ore 05:30/06:00 fino alle ore 16:45, non sarà in nessun caso possibile stazionare oltre tale orario, per consentire la riattivazione del servizio di trasporto di linea.
- 3) Nei giorni sopra riportati, dalle ore 05:30 alle ore 17:00 di ogni giorno, è sospeso l'approdo delle corse di linea ACTV presso il pontone "D" della fermata "Rialto";
 - a) La società dei trasporti pubblici provvederà alla conseguente modifica di destinazione degli ormeggi delle corse, e a darne avviso agli utenti dai propri canali informativi.

Direttore - ing. Simone Agrondi (simone.agrondi@comune.venezia.it)

Dirigente - arch. Alberto Chinellato (alberto.chinellato@comune.venezia.it)

Responsabile del Servizio e del Procedimento: (barbara.carrera@comune.venezia.it)

Sede di Venezia: Isolato Cavalli, San Marco 4084 - pec: mobilitatrasporti@pec.comune.venezia.it

Il responsabile dell'istruttoria, il responsabile del procedimento e il responsabile dell'emanazione dell'atto finale dichiarano l'assenza di conflitto di interessi ai sensi dell'art. 7, comma 13, del Codice di comportamento interno

CITTA' DI
VENEZIA



AREA LAVORI PUBBLICI, MOBILITÀ E TRASPORTI
Settore Viabilità Venezia Centro Storico Isole, Mobilità Acquea
Servizio Sportello Trasporti e Concessioni Acquee

4) Prescrizioni:

- a) la società incaricata dei lavori dovrà svolgere i trasporti e operare in conformità a norme e regolamenti locali vigenti e secondo i documenti di navigazione dell'unità nautica impiegata;
- b) Le manovre di entrata e uscita dallo specchio acqueo di cantiere dovranno essere eseguite con la massima attenzione, rispettando sempre la precedenza al passaggio del traffico lungo il canale;
- c) Si dovranno eseguire esclusivamente opere di ripristino delle occupazioni, secondo gli atti di concessione esistenti, mettendo in opera elementi di tipo e materiale consentiti dalle regole vigenti;
- d) La superficie acquea di cantiere dovrà essere delimitata e segnalata per mezzo di sorveglianza costante degli addetti durante i lavori, e con dispositivi di recinzione e segnaletica provvisori negli altri periodi, è fatto obbligo all'impresa esecutrice di rispettare quanto previsto dal d.lgs. n° 81/2008 e s.m.i. in materia di "Cantieri temporanei o mobili" e il Decreto Interministeriale del 04/03/2013.

Per l'annullamento della presente ordinanza è ammesso ricorso dinanzi al Tribunale Amministrativo Regionale Veneto entro il termine di decadenza di 60 giorni dalla sua pubblicazione, ai sensi dell'articolo 30 del Codice del Processo Amministrativo approvato con decreto legislativo 2 luglio 2010, n. 104, oppure e in alternativa tramite il ricorso straordinario al Presidente della Repubblica nel termine di 120 giorni dalla stessa data, ai sensi dell'articolo 9 del decreto Presidente della Repubblica 24 novembre 1971, n. 1199.

Tutti i termini di impugnazione decorrono dalla data di pubblicazione all'Albo Pretorio del Comune.

La presente ordinanza viene resa fatto salvo il necessario rilascio di tutti i provvedimenti autorizzativi previsti dalle vigenti norme e regolamenti.

La presente ordinanza non produrrà effetti fino all'emanazione dei titoli autorizzatori necessari alle singole attività sopra descritte, dette autorizzazioni saranno rilasciate dagli organi competenti.

Gli organi preposti alla vigilanza in materia di circolazione acquea sono incaricati di assicurare l'osservanza della presente ordinanza.

I trasgressori saranno soggetti alle sanzioni previste dalle disposizioni vigenti.

Il Dirigente arch. Alberto CHINELLATO (*)

() Il presente documento risulta firmato digitalmente ai sensi del C.A.D. D.Lgs 82/2005 e s.m.i. ed è conservato nel sistema di gestione documentale del Comune di Venezia. L'eventuale copia del presente documento informatico viene resa ai sensi degli artt. 22, 23 e 23 ter D.Lgs 7 marzo 2005 n. 82.*

Allegato 1

CITTA' DI
VENEZIA



AREA LAVORI PUBBLICI, MOBILITÀ E TRASPORTI
Settore Viabilità Venezia Centro Storico Isole, Mobilità Acqua
Servizio Sportello Trasporti e Concessioni Acquee

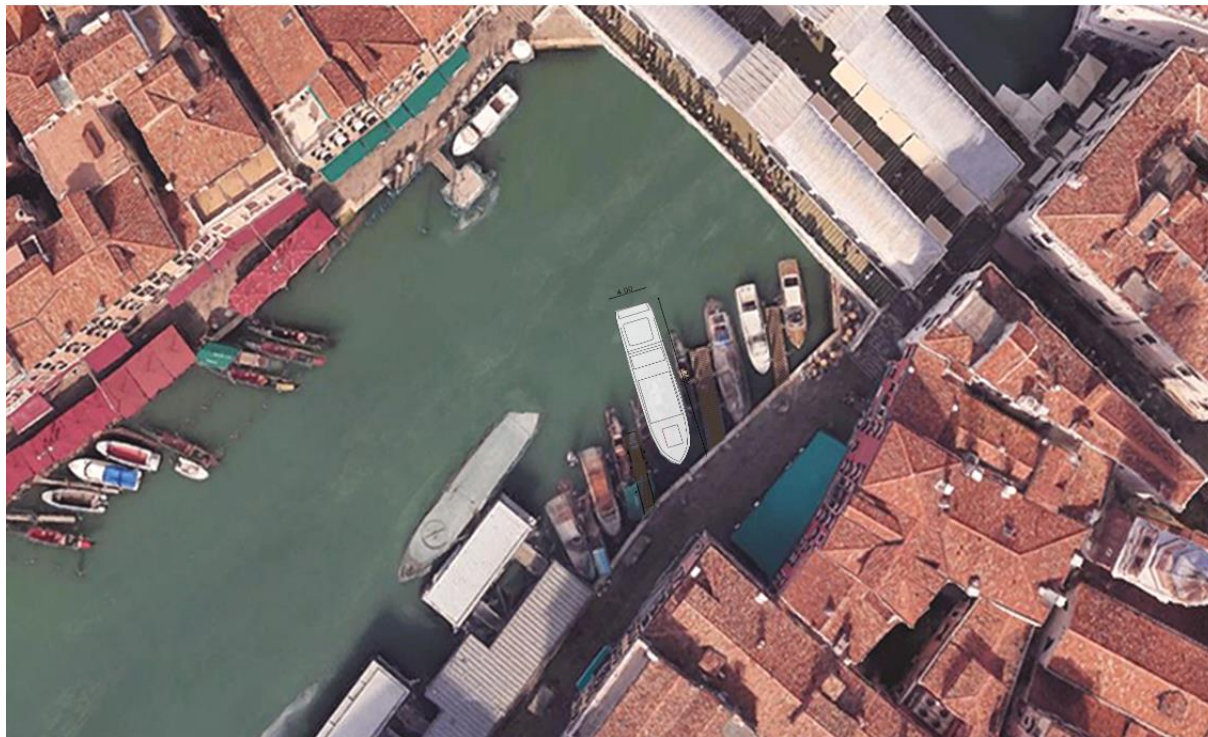

Direttore - ing. Simone Agrondi (simone.agrondi@comune.venezia.it)
Dirigente - arch. Alberto Chinellato (alberto.chinellato@comune.venezia.it)
Responsabile del Servizio e del Procedimento: (barbara.carrera@comune.venezia.it)
Sede di Venezia: Isolato Cavalli, San Marco 4084 - pec: mobilitatrasporti@pec.comune.venezia.it
Il responsabile dell'istruttoria, il responsabile del procedimento e il responsabile dell'emanazione dell'atto finale dichiarano l'assenza di conflitto di interessi ai sensi dell'art. 7, comma 13, del Codice di comportamento interno