

CITTA' DI  
VENEZIA



AREA LAVORI PUBBLICI, MOBILITÀ E TRASPORTI  
Settore Viabilità Venezia Centro Storico Isole,  
Mobilità Acquea, Energia e Impianti  
Sportello Trasporti e Concessioni Acquei

ORDINANZA n° (vedi timbro in intestazione)

Oggetto: Canale di Cannaregio, seconda parte dell'intervento di rialzo della pavimentazione e manutenzione della sponda di Fondamenta Venier e Savorgnan.  
Disposizioni di limitazione a occupazioni acquee, approdi e transiti nell'area di cantiere.

#### IL DIRIGENTE

Viste

- la comunicazione inviata il 10 aprile 2024 dall'ufficio comunale Servizio Opere Strategiche Venezia Centro Storico e Isole, riportanti descrizione e calendario dello svolgimento della prima parte dell'intervento C.I. 14959/26 "Messa in sicurezza, consolidamento, marginamento e rialzo pavimentazione delle Fondamenta Venier, Savorgnan e San Giobbe a Cannaregio", e le conseguenti necessità di istituzione delle disposizioni in oggetto;
- l'ordinanza dirigenziale di regolazione della viabilità acquee, ormeggi e occupazioni, n° 350 del 03/05/2024, disposta per l'inizio del suddetto progetto integrato di manutenzione;
- la richiesta di autorizzazione al transito e sosta delle imbarcazioni impiegate per i lavori, inviata dalla società Rossi Renzo Costruzioni con PG/2024/269459 del 04/06/2024;

Preso atto che l'ufficio comunale Settore Viabilità Venezia Centro Storico e Isole, Servizio Opere Strategiche, ha notificato il 28/05/2024 la continuazione delle opere come pianificato, in nuovo settore aggiunto al primo dove sono già in corso i lavori;

Viste

- l'Ordinanza n. 739/2007 e successive integrazioni, di istituzione degli approdi ad uso pubblico nel centro Storico di Venezia,
- l'ordinanza n. 196/2018 di regolazione d'uso della riva pubblica di Rio tera' San Leonardo,
- il Regolamento per la Circolazione Acqueea del Comune di Venezia,
- il Testo Unico in materia di traffico acqueo, ordinanza n. 274 del 22/04/2015,

Visti l'art. 107 del Decreto Legislativo 18/08/2000, n. 267, Testo Unico delle Leggi sull'Ordinamento degli Enti Locali e l'art. 17 dello Statuto Comunale in materia di funzioni della Dirigenza;

#### ORDINA

Che siano istituite modifiche a viabilità acquee e occupazioni in Canale di Cannaregio come di seguito indicato, per la nuova fase dell'intervento CI 14959/26 "Messa in sicurezza, consolidamento marginamento e rialzo pavimentazione delle Fondamenta Venier, Savorgnan e San Giobbe a Cannaregio ":

#### INSTALLAZIONE DEL CANTIERE

1. Per le operazioni di delimitazione dell'area di cantiere a terra e liberazione delle corrispondenti aree acquee del canale, a partire dal **17/06/24** fino al **30/09/24** e comunque per la durata delle opere,
  - a) Viene interdetto a qualsiasi unità senza eccezioni l'approdo al tratto di Fondamenta Venier tra il ponte delle Guglie e il civ. 348, e al corrispondente tratto di Fondamenta di Cannaregio tra il ponte delle Guglie e il civ. 1105 (evidenziati nello schema planimetrico Allegato-1);
  - b) Tutte le occupazioni di spazio-specchio acqueo presenti nei suddetti due tratti di sponda vengono sospese fino al termine dei lavori, i titolari dovranno provvedere allo spostamento dei mezzi ormeggiati, sono autorizzati all'assegnazione di posti temporanei nelle aree della "minidarsena" di Sacca della Misericordia e area "ex Rarinantes" in Canal Grande-Santa Chiara, nel limite dei posti disponibili in relazione a dimensioni e tipo delle barche;

Direttore - ing. Simone Agrondi (simone.agrondi@comune.venezia.it)

Dirigente - arch. Alberto Chinellato (alberto.chinellato@comune.venezia.it)

Responsabile del Servizio e del Procedimento: (barbara.carrera@comune.venezia.it)

Sede di Venezia: Isolato Cavalli, San Marco 4084 - pec: mobilitatrasporti@pec.comune.venezia.it

*Il responsabile dell'istruttoria, il responsabile del procedimento e il responsabile dell'emanazione dell'atto finale dichiarano l'assenza di conflitto di interessi ai sensi dell'art. 7, comma 13, del Codice di comportamento interno*

CITTA' DI  
VENEZIA



AREA LAVORI PUBBLICI, MOBILITÀ E TRASPORTI  
Settore Viabilità Venezia Centro Storico Isole,  
Mobilità Acquea, Energia e Impianti  
Sportello Trasporti e Concessioni Acquei

- c) La società incaricata dei lavori è autorizzata alla rimozione e custodia dei pali d'ormeggio e altri manufatti di pertinenza delle occupazioni sospese, di ogni altra struttura occupante area acquea compresa all'interno della superficie di cantiere, alla chiusura del cantiere la zona dovrà essere riportata allo stato precedente riposizionando i manufatti e pali nelle precedenti posizioni secondo le autorizzazioni vigenti.

#### SVOLGIMENTO DEI LAVORI

2. A partire dal **24/06/24** fino al giorno **30/09/24** e comunque per la durata delle opere,
- a) È istituita l'area acquea di cantiere sporgente di m. 8,00 dalla sponda di Fondamenta Venier, nel suddetto tratto dal ponte delle Guglie al civico 348 (per lunghezza di circa m. 80), parzialmente occupata dalle strutture temporanee per l'intervento di consolidamento della sponda, adeguatamente delimitata da una fila di pali di protezione e segnalata con mezzi diurni e notturni lungo il fronte esterno;
- b) Sono quindi vietate navigazione e soste dentro tale area di qualsiasi unità, sia a remi che a motore, ad eccezione di esigenze di approdi per emergenze non risolvibili diversamente;
- c) Vi potranno stazionare le unità impiegate per i lavori, durante l'attività giornaliera e nelle altre fasce orarie, purché non eccedenti le suddette misure dell'area e come indicato nel seguente p.to 6;
- d) Lista unità nautiche di cantiere:  
della ditta Rossi Renzo Costruzioni,  
– Motoscafo "Degad" V12788-RV12200, misure m. 7,90 x 2,30,  
– Motoscafo "Vedetta II" RV07549, m. 7,90 x 2,30,  
– Motoscafo "Emilio" RV04525 m. 7,70 x 2,30,  
– Motobarca "Emma" 6V04126-RV01010, m. 20,04 x 7,26,  
– Motoscafo "Bat 20" RV05501, m. 7,02 x 2,06,  
– Pontone "Emanuele" CI13751, m. 14,00 x 6,00,  
– Pontone "Oreste" RV06061, m. 8,01 x 3,80.  
Ditta Trasporti Chiaranda  
– Motobarca "Selega" 6V30626-RV05459, m. 16,00 x 3,60,  
– Motobarca "Alberoni" 6V14572, m. 12,20 x 2,73,  
– Mototopo "Alcolica" 6V30561, m. 11,54 x 2,30,  
– Motobarca "Piccola" 6V30004-RV04748, m. 10,70 x 2,20,  
– Motobarca "Lella" RV06321, m. 14,10 x 2,30.  
Ditta Boscolo Bielo Ivano  
– Mototopo "Valeria" RV05116, m. 14,50 x 3,40,  
– Motobarca "Francesca" 6V30440-RV05532, m. 13,50 x 2,79,  
– Motobarca "Johnseto" 6V23793-RV04527, m. 12,15 x 2,40,  
– Motobarca "Palmiro" 6V23588-RV03969, m. 13,75 x 3,25,  
– Motobarca "Scomenzera" RV05368, m. 16,55 x 3,85.
3. Le unità nautiche di servizio (pontoni e motobarche) sono quindi autorizzate alla circolazione per accedere all'area di cantiere, senza limitazioni di orario o senso di marcia, secondo le esigenze operative, in ogni caso assicurando sempre la viabilità acquea e quindi in numero contemporaneo limitato dalle esigenze di scorrimento del traffico, tenendo anche conto del cantiere già in corso in zona Ponte dei Tre Archi;
- a) Per il transito in Canale di Cannaregio delle unità che, per dimensioni e conformazione o carico a bordo, potranno causare ostruzione al traffico, si dovrà concordare l'attività di regolazione del traffico con Polizia Locale-Servizio Sicurezza della Navigazione;

Direttore - ing. Simone Agrondi (simone.agrondi@comune.venezia.it)

Dirigente - arch. Alberto Chinellato (alberto.chinellato@comune.venezia.it)

Responsabile del Servizio e del Procedimento: (barbara.carrera@comune.venezia.it)

Sede di Venezia: Isolato Cavalli, San Marco 4084 - pec: mobilitatrasporti@pec.comune.venezia.it

*Il responsabile dell'istruttoria, il responsabile del procedimento e il responsabile dell'emanazione dell'atto finale dichiarano l'assenza di conflitto di interessi ai sensi dell'art. 7, comma 13, del Codice di comportamento interno*

CITTA' DI  
VENEZIA



AREA LAVORI PUBBLICI, MOBILITÀ E TRASPORTI  
Settore Viabilità Venezia Centro Storico Isole,  
Mobilità Acquea, Energia e Impianti  
Sportello Trasporti e Concessioni Acquei

- b) Si dovranno installare tutti i dispositivi di segnalazione degli ingombri messi in opera, ai sensi delle norme vigenti di sicurezza nei cantieri, le unità nautiche dovranno stazionare nelle fasce orarie di sospensione dei lavori con luci di posizione attivate.

#### MODIFICHE AI SERVIZI PROGRAMMATI DI LINEA

4. I servizi del Trasporto Pubblico Locale continueranno a seguire, anche nel periodo da 17 giugno a 30 settembre 2024, l'organizzazione stabilita in sede di assemblea appositamente convocata presso Ente di Governo del trasporto pubblico locale del bacino territoriale ottimale e omogeneo di Venezia, come riportato in ordinanza n° 350/2024.

#### MODIFICHE ALLA VIABILITÀ ACQUEA

5. Per la regolamentazione di traffico e soste nell'intera lunghezza del Canale di Cannaregio rimangono valide, fino al **30/09/24** e comunque per la durata delle opere, le disposizioni dei p.ti 4 e 5 dell'ordinanza n° 350/2024.
6. Il p.to 6 della stessa ordinanza è integrato dal presente, riportante modifiche per il tratto di canale tra Ponte delle Guglie e Canal Grande:
- a) è consentito il transito in doppio senso di marcia ai mezzi della società Veritas per accedere alla postazione di raccolta dei rifiuti urbani all'inizio della Fondamenta Pescaria di Cannaregio, in corrispondenza alla Calle Da Mosto dei Colori (riva n° 015-34), e alle unità occupanti le concessioni n° 8601, 71310, 38566, 8604;
- b) viene sospesa la riva pubblica n° 015-35 ai piedi di Ponte delle Guglie, Rio terà San Leonardo, vi è vietato l'ormeggio di unità di qualsiasi tipo, fatte salve esigenze eccezionali d'uso per emergenze non risolvibili diversamente, sono sospesi anche gli stazi gondole presenti in corrispondenza e la loro attività di servizio sul posto. Le gondole impiegate in detta riva potranno essere ridistribuite all'interno delle rimanenti rive disponibili per lo stazio di provenienza, fino all'individuazione di una specifica soluzione;
- c) è autorizzato lo svolgimento dell'attività di movimento merci solo dalla suddetta riva n° 015-34, dopo lo stazionamento della motobarca della società Veritas, secondo le vigenti regole di sosta alle rive pubbliche e le regole generali di viabilità acquea (dimensioni dei mezzi e orari di circolazione), nonché nel rispetto delle disposizioni di marcia stabilite per i lavori di cui all'ord. N° 350/2024.
- d) Nel tratto di Canale di Cannaregio circostante Ponte delle Guglie, da Canal Grande alla fermata ACTV "Guglie", stante la larghezza navigabile ridotta, è istituito obbligo di precedenza al passaggio ininterrotto dei motoscafi dei trasporti di linea, a tale fine sono ammessi accosti alle sponde delle altre unità circolanti per il solo tempo di transito di tali motoscafi, con esclusione del tratto di sponda occupato come area di cantiere, in caso di presenza contemporanea di due unità di linea circolanti in sensi opposti viene stabilito obbligo di precedenza al mezzo diretto all'uscita in Canal Grande, purché venga garantita la sicurezza della navigazione secondo l'ordine di marea del momento e con obbligo da parte dei comandanti delle unità di segnalazione ottico/acustica anticipata della manovra;
- e) Nella parte della suddetta area destinata ai lavori vicina al ponte, lo stazionamento delle unità di servizio, i movimenti dei carichi e delle macchine operatrici, dovranno essere mantenuti sempre all'interno dell'area riservata, per non occupare il corridoio navigabile corrispondente alla mezzera del canale, nelle manovre di accosto e allontanamento dalla sponda dare precedenza al flusso del traffico in transito.

Per l'annullamento della presente ordinanza è ammesso ricorso dinanzi al Tribunale Amministrativo Regionale Veneto entro il termine di decadenza di 60 giorni dalla sua pubblicazione, ai sensi dell'articolo 30 del

Direttore - ing. Simone Agrondi (simone.agrondi@comune.venezia.it)

Dirigente - arch. Alberto Chinellato (alberto.chinellato@comune.venezia.it)

Responsabile del Servizio e del Procedimento: (barbara.carrera@comune.venezia.it)

Sede di Venezia: Isolato Cavalli, San Marco 4084 - pec: mobilitatrasporti@pec.comune.venezia.it

*Il responsabile dell'istruttoria, il responsabile del procedimento e il responsabile dell'emanazione dell'atto finale dichiarano l'assenza di conflitto di interessi ai sensi dell'art. 7, comma 13, del Codice di comportamento interno*

CITTA' DI  
VENEZIA



AREA LAVORI PUBBLICI, MOBILITÀ E TRASPORTI  
Settore Viabilità Venezia Centro Storico Isole,  
Mobilità Acqua, Energia e Impianti  
Sportello Trasporti e Concessioni Acque

Codice del Processo Amministrativo approvato con decreto legislativo 2 luglio 2010, n. 104, oppure e in alternativa tramite il ricorso straordinario al Presidente della Repubblica nel termine di 120 giorni dalla stessa data, ai sensi dell'articolo 9 del decreto Presidente della Repubblica 24 novembre 1971, n. 1199.

Tutti i termini di impugnazione decorrono dalla data di pubblicazione all'Albo Pretorio del Comune.

La presente ordinanza viene resa fatto salvo il necessario rilascio di tutti i provvedimenti autorizzativi previsti dalle vigenti norme e regolamenti.

La presente ordinanza non produrrà effetti fino all'emanazione dei titoli autorizzatori necessari alle singole attività sopra descritte, dette autorizzazioni saranno rilasciate dagli organi competenti.

Gli organi preposti alla vigilanza in materia di circolazione acqua sono incaricati di assicurare l'osservanza della presente ordinanza.

I trasgressori saranno soggetti alle sanzioni previste dalle disposizioni vigenti.

Il Dirigente

arch. Alberto CHINELLATO (\*)

*(\*) Il presente documento risulta firmato digitalmente ai sensi del C.A.D. D.Lgs 82/2005 e s.m.i. ed è conservato nel sistema di gestione documentale del Comune di Venezia. L'eventuale copia del presente documento informatico viene resa ai sensi degli artt. 22, 23 e 23 ter D.Lgs 7 marzo 2005 n. 82.*

#### Allegato 1

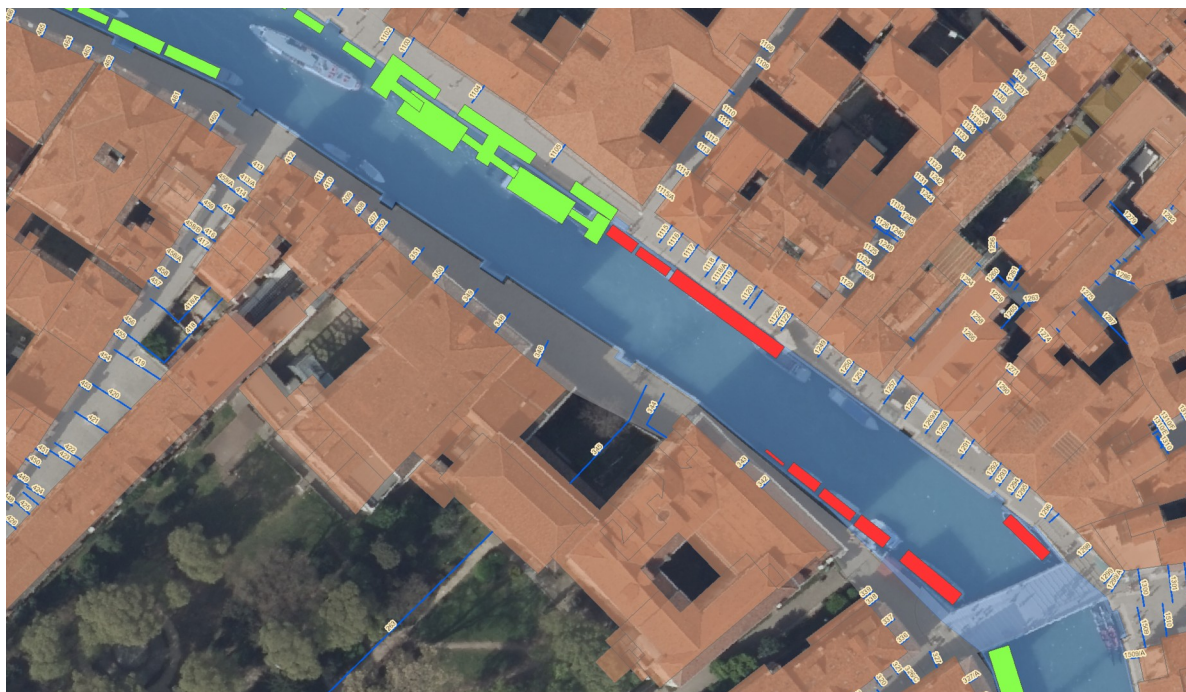

Direttore - ing. Simone Agrondi (simone.agrondi@comune.venezia.it)

Dirigente - arch. Alberto Chinellato (alberto.chinellato@comune.venezia.it)

Responsabile del Servizio e del Procedimento: (barbara.carrera@comune.venezia.it)

Sede di Venezia: Isolato Cavalli, San Marco 4084 - pec: mobilitatrasporti@pec.comune.venezia.it

*Il responsabile dell'istruttoria, il responsabile del procedimento e il responsabile dell'emanazione dell'atto finale dichiarano l'assenza di conflitto di interessi ai sensi dell'art. 7, comma 13, del Codice di comportamento interno*